

FAPESB LANÇA 14 EDITAIS NO VALOR DE 51,6 MILHÕES



ASSINATURA DOS 14 EDITAIS NO CONFAP BAHIA 2013, REALIZADO NO OTHON, NOS DIAS 7 E 8 DE MARÇO



DR. ROBERTO PAULO, DIRETOR DA FAPESB NA ABERTURA DO CONFAP BAHIA 2013

No dia 7 de março, a Fundação de Amparo à Pesquisa do Estado da Bahia – FAPESB lançou 14 novos editais, no valor total de 51,6 milhões, durante o Fórum do Conselho Nacional das Fundações de Amparo à Pesquisa – CONFAP, em Salvador. Os editais apoiam temas de grande importância para o estado, como doenças negligenciadas, iniciação à docência, parceria entre empresas e institutos de ciência e tecnologia, doenças do cacau, infraestrutura de pesquisa, segurança pública e outros.

Para o diretor geral da FAPESB, Roberto Paulo Machado Lopes, uma das prioridades no momento é a desconcentração espacial da base científica por meio da distribuição de ações de ciência e tecnologia entre universidades do estado. Neste contexto, a FAPESB lançou, em parceria com a CAPES, o Edital de Apoio a Programas de Pós-Graduação Stricto Sensu, no valor de R\$ 6 milhões, e o Edital de Apoio a Projetos Estratégicos para o Estado da Bahia. O primeiro visa fortalecer o ensino de pós-graduação no estado, enquanto o segundo tem como objetivo apoiar atividades de formação e pesquisa científica, tecnológica ou de inovação em áreas estratégicas para o estado.

O secretário de Ciência, Tecnologia e Inovação do estado da Bahia, Paulo Câmara, que junto com o diretor da FAPESB

assinou os editais, diz que estes contribuem para o fortalecimento da base de sustentação da CT&I no estado. Câmara também ressaltou a importância do Parque Tecnológico, que hoje conta com 34 empresas e incubadores, estas últimas tendo recebido o apoio da FAPESB.

Além dos editais em parceria com a CAPES, outro importante edital voltado para o fortalecimento da Pós-Graduação Stricto Sensu é o Edital de Apoio à Infraestrutura de Pesquisa. Por meio deste apoio, a FAPESB busca criar e aperfeiçoar as condições para o desenvolvimento da ciência, tecnologia e inovação nas universidades e centros de pesquisa e desenvolvimento.

FAPESB destina R\$8 milhões para infraestrutura de pesquisa da Bahia

O edital de Apoio à Infraestrutura de Pesquisa, no valor de R\$ 8 milhões, visa o fortalecimento da pós-graduação stricto sensu, através do apoio a projetos de implantação, ampliação, recuperação e/ou modernização de infraestrutura física para pesquisa. O edital de Infraestrutura é voltado para os programas de pós-graduação stricto sensu de instituições de ensino superior ou centros de P&D, públicos ou particulares, sem fins lucrativos, sediados na Bahia.

A coordenadora do Edital de Infraestrutura, Lorena Moreno,

Entrevista com o Coordenador do Prog. de apoio à empresa, Alzir Mahl. Veja mais na pág. 7

Confira os Editais FAPESB 2013 e inscreva-se já. Veja mais na pág. 4

Aprenda o passo a passo para submissão de projetos da FAPESB. Veja mais na pág. 2



LABORATÓRIO DE PESQUISA COM PROJETO APOIADO PELA FAPESB

explica que, este ano, existem três faixas de classificação, diferente dos anos anteriores em que havia apenas duas. A Faixa 1 é voltada para Programas de Pós-Graduação com doutorado em processo de consolidação (nota 4 na Capes) e Programas de Pós-Graduação com potencial para implementação de doutorado, ou seja, mestrados cujas notas sejam 4 ou 5 na Capes. A Faixa 2 abrange programas de pós-graduação com cursos de mestrado (nota 3 na Capes), ou que ainda não foram consolidados, nem receberam nota da CAPES: “A Faixa 2 visa justamente o fortalecimento destes cursos de mestrado”, diz Moreno.

A terceira faixa, criada este ano, apoia a aquisição de Equipamentos para Pesquisa, Multiusuários, com valor mínimo de R\$ 100 mil, cada. O objetivo da Faixa 3 é apoiar a aquisição de Equipamentos para Pesquisa que normalmente não podem ser adquiridos em Editais de auxílio à pesquisa regulares ou temáticos, em função do seu custo elevado. Um dos requisitos para a solicitação de apoio neste Faixa é que cada proposta seja sustentada por pelo menos três projetos que já tenham sido apoiados pela FAPESB, coordenados por diferentes pesquisadores. “O objetivo desta exigência é caracterizar os equipamentos solicitados como Multiusuários”, explica Moreno.

Com o intuito de inovar seu Programa de Infraestrutura de Pesquisa, a FAPESB, através da coordenadora do referido Edital, realizou pesquisas nas Fundações de Amparo à Pesquisa do Brasil. Por meio desta pesquisa, a FAPESB buscou encontrar as melhores formas de potencializar a estruturação dos laboratórios das instituições de ensino superior ou centros de P&D, sediados na Bahia.

O presente Edital destina 50% dos recursos previstos nesta linha de fomento, para o apoio aos Programas de Pós-Graduação de instituições estaduais de ensino superior e pesquisa, desde que preservado o mérito da proposta. Com isso, a FAPESB pretende promover a desconcentração espacial do apoio e a valorização das Universidades Estaduais.

Para acessar o Edital de Apoio à Infraestrutura de Pesquisa, acesse o site da Fapesb: www.fapesb.ba.gov.br e clique em Pesquisador Fapesb/ Editais e Chamadas Públicas.

Para obter informações ou tirar dúvidas sobre o conteúdo do Edital, entre em contato pelo e-mail infra@fapesb.ba.gov.br ou pelos tels.(71) 3116.7663/7665

SAIBA COMO SUBMETER SUA PROPOSTA DE PROJETO À FAPESB

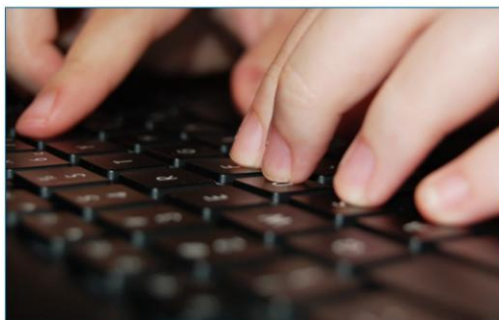

Saúde, meio-ambiente, educação, segurança pública, eventos, infraestrutura de pesquisa, games, popularização da ciência... Esses e inúmeros outros temas são englobados anualmente pela Fundação de Amparo a Pesquisa do Estado da Bahia – FAPESB em seus editais. Qualquer pesquisador ou empresário que precise de financiamento para desenvolver um projeto de pesquisa, produto, serviço, organizar ou participar de eventos, implantar ou reestruturar um laboratório, pode conseguir apoio submetendo um projeto à Fundação. No dia 7 de março, a FAPESB lançou 14 novos editais, com o objetivo de apoiar a inovação, a formação e a produção científica no estado.

Cada edital tem suas especificidades e é necessário que o pesquisador o leia atentamente antes de enviar seu projeto. O edital contém todas as informações detalhadas a respeito do processo de submissão, desde os requisitos básicos de elegibilidade até a divulgação dos resultados e a contratação das propostas. O não atendimento das regras pode levar ao desenquadramento da proposta.

O primeiro passo após a leitura do edital é o cadastro do pesquisador no sistema FAPESB, no qual ele deverá colocar suas informações, gerando login e senha. Em seguida, vem o

preenchimento do formulário online, que é disponibilizado na mesma página do Edital, no Portal da Fapesb. Ao finalizar o preenchimento, o pesquisador deve ficar atento para não apenas gravá-lo, como também concluí-lo, o que gerará um número de pedido, fazendo com que a solicitação possa ser avaliada. Além de preencher o formulário online com os dados do projeto, o candidato deve, também, enviar pelo correio a proposta impressa em duas visas, de igual teor, junto com os demais documentos requeridos pelo edital.

A avaliação dos projetos é feita por etapas. Cada edital possui uma forma de avaliação, podendo ter mais ou menos etapas, que englobam, em primeiro lugar, o enquadramento dos projetos. Tendo cumprido todos os requisitos necessários e sendo, portanto, enquadrado, o projeto passa pela avaliação de no mínimo dois consultores ad hoc, pertencentes a instituições de ensino superior e de pesquisa sediadas fora do estado da Bahia. Eles podem ainda passar pela avaliação de um comitê técnico formado por especialistas nas áreas envolvidas no edital, por um comitê gestor, onde as propostas são analisadas pelos parceiros e, por fim, pela diretoria executiva da Fapesb.

Este ano, a Fapesb prevê o lançamento de 30 editais com valor total de aproximadamente R\$ 80 milhões. Destes, 18 estão com inscrições abertas. Para ter acesso aos editais, basta entrar no site da FAPESB (www.fapesb.ba.gov.br) e clicar em Pesquisador Fapesb/ Editais e Chamadas Públicas. Confira na página 4 os editais lançados em 2013 até o momento.

Passo a passo do procedimento para solicitação de apoio:

1- Entrar no Portal da Fapesb, clicar no menu à esquerda em "A Fapesb/ Pesquisador Fapesb/ Editais e Chamadas Públicas", ou diretamente na seção "Editais" no ícone azul à direita

2- Ler o Edital na íntegra

3- Na mesma página onde se encontra o Edital, clicar no link "Cadastro online do Pesquisador Fapesb", realizar o cadastro e salvá-lo. Ou ir no menu à esquerda do Portal em "Pesquisador Fapesb/ Cadastro online do Pesquisador". O cadastramento estará completo quando forem registrados:

- na opção "Dados Cadastrais", os dados pessoais, endereço, informações para contato (telefone e e-mail), área e palavras-chaves relacionadas com a atuação e conhecimento do pesquisador (coordenador do projeto);
- na opção "Vínculo Institucional" a instituição à qual o coordenador está vinculado;
- na opção "Formação Acadêmica" registrar a(s) formação(ões) acadêmica(s) do coordenador do projeto, com respectivo(s) ano(s) de formação.

4- Também na mesma página onde se encontra o Edital, clicar no link "Formulário de Proposta online"; colocar login e senha; clicar em "Novo Pedido"; e preencher o formulário com as informações referentes à sua proposta. Cada edital possui um formulário diferente. (O proponente deverá ter especial atenção no preenchimento do Formulário online para, após sua finalização, salvá-lo E CONCLUI-LO, o que irá gerar o Número do Pedido da proposta no Sistema Fapesb.)

5- Enviar pelo correio a proposta juntamente com os documentos listados no Edital. Não serão recebidas propostas entregues diretamente na FAPESB, em nenhuma hipótese.

Observação: a FAPESB dispõe de uma base de dados com aproximadamente 2.500 instituições cadastradas, com respectivas unidades e departamentos. Caso sua instituição não conste na lista, você pode solicitar seu cadastro acessando o formulário "Cadastro Online do Pesquisador". Após realizar o login, selecione a opção disponível no Menu Principal: "Pré-Cadastro/ Instituição".

A Fapesb também está no facebook
Curta a nossa página e veja
notícias, fotos e curiosidades
sobre o universo da Ciência,
Tecnologia e Inovação! Acesse:
www.facebook.com/fapesb



Aproveite também para
acompanhar as
novidades pelo twitter!
Acesse:
twitter.com/fapesb



Inscreva-se

APOIOS VIGENTES

Edital 019/2013

- ✓ Apoio às Soluções Inovadoras para a Lavoura Cacaueira
Inscrições de 07/03/2013 até 16/05/2013.

Edital 017/2013

- ✓ Apoio a Projetos de Pesquisa para Jovem Cientista no Estado da Bahia
Inscrições de 07/03/2013 até 23/04/2013.

Edital 015/2013

- ✓ Ação Referência
Inscrições de 07/03/2013 até 06/06/2013.

Edital 010/2013

- ✓ Programa Infraestrutura de Pesquisa
Inscrições até de 07/03/2013 a 08/05/2013.

Edital 008/2013

- ✓ Pesquisa na Empresa – Apoio à Inovação Aberta
Inscrições de 07/03/2013 a 12/07/2013.

Edital 003/2013

- ✓ Auxílio Dissertação e Auxílio Tese.
Inscrições até 31/10/2013.

Edital 005/2013

- ✓ Apoio a Projetos Estratégicos para o Estado da Bahia.
Inscrições até 22/04/2013.

Edital 018/2013

- ✓ Programa Institucional de Apoio a Bolsa de Iniciação a Docência - PIBID
Inscrições de 07/03/2013 até 22/04/2013.

Edital 013/2013

- ✓ Apoio à Organização de Eventos de Inovação, Empreendedorismo e Tecnologias Sociais
Inscrições de 07/03/2013 até 25/04/2013.

Edital 014/2013

- ✓ Apoio a Projetos de Pesquisa em Doenças Negligenciadas
Inscrições de 07/03/2013 até 25/04/2013.

Edital 011/2013

- ✓ Apoio à Formação e Articulação de Redes de Pesquisa
Inscrições de 07/03/2013 até 08/05/2013.

Edital 002/2013

- ✓ Apoio à Participação em Eventos Científicos e/ou Tecnológicos.
Inscrições de 07/03/2013 a 22/04/2013; de 25/04/2013 a 11/06/2013.

Edital 004/2013

- ✓ Apoio a Programas de Pós-Graduação *Stricto Sensu*.
Inscrições de 07/03/2013 até 22/04/2013.

Edital 026/2011

- ✓ Programa de Desenvolvimento de Recursos Humanos em Apoio à Pesquisa e à Inovação no Parque Tecnológico da Bahia – (Bolsas ProPARQ). Bolsas até 30/11/2012; de 14/01/2013 até 29/11/2013; e de 13/01/2014 até 29/08/2014.

Edital 009/2013

- ✓ Pesquisa na Empresa – Apoio a Cooperação Entre Empresas
Inscrições de 07/03/2013 a 12/07/2013.

Edital 012/2013

- ✓ Apoio à Pesquisa em Segurança Pública (FAPESB/SSP)
Inscrições de 07/03/2013 até 07/06/2013.

Edital 007/2013

- ✓ Popularização da Ciência – Educação Científica
Inscrições de 08/03/2013 a 07/06/2013.

Edital 026/2011

- ✓ Programa de Desenvolvimento de Recursos Humanos em Apoio à Pesquisa e à Inovação no Parque Tecnológico da Bahia – (Bolsas ProPARQ). Bolsas de 14/01/2013 até 29/11/2013; e de 13/01/2014 até 29/08/2014.

* Dados podem ser alterados pela FAPESB independente de aviso prévio. Quaisquer modificações serão comunicadas através de endereço eletrônico ou informe divulgado no Portal da FAPESB.

FAPESB E SESAB DEFINEM LINHAS PRIORITÁRIAS PARA EDITAL DO PPSUS 2013

Definir as prioridades de pesquisa em saúde é um trabalho importante que requer a colaboração de diversos órgãos e instituições públicas. O Ministério da Saúde (MS), em parceria com o Ministério de Ciência, Tecnologia e Inovação (MCTI), a Fundação de Amparo à Pesquisa do Estado da Bahia (FAPESB) e a Secretaria Estadual de Saúde (SESAB) vem desenvolvendo atividades de fomento à pesquisa na Bahia, por meio do Programa Pesquisa para o SUS: Gestão Compartilhada em Saúde (PPSUS). O PPSUS financia projetos de pesquisa

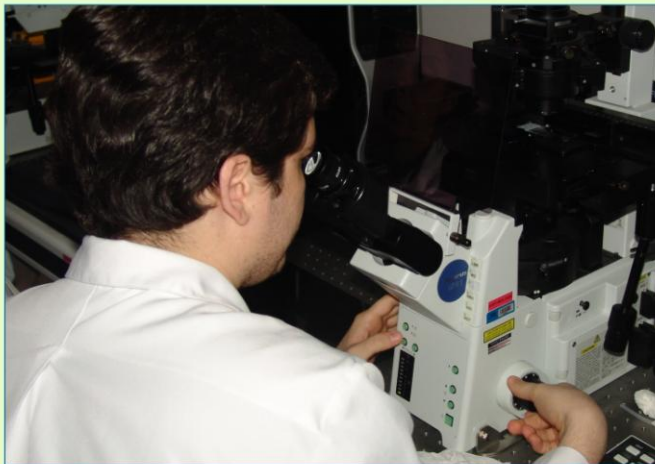

LABORATÓRIO DE PESQUISA COM PROJETO APOIADO PELA FAPESB

que visem promover o desenvolvimento científico, tecnológico e de inovação da área de Ciências da Saúde.

Desde 2003, seis editais de pesquisa do PPSUS foram lançados pela Fapesb e o próximo está previsto para abril de 2013. Para a criação dos editais, são realizadas reuniões prévias que envolvem representantes do SUS, da comunidade científica e da sociedade para que possam discutir o cenário da saúde local atual e a partir daí definir as temáticas prioritárias. Em dezembro de 2012, a Fapesb promoveu, em parceria com a SESAB, o Seminário de Contribuições para a Construção da Agenda de Prioridades de Pesquisa em Saúde para o Estado da Bahia. Nesta reunião, foram apresentados e discutidos os problemas priorizados, que haviam sido definidos em três reuniões anteriores.

Na última reunião, realizada em fevereiro de 2013, foram definidos os temas e as linhas temáticas dos três eixos principais retirados do planejamento estratégico da SESAB. Os eixos são: 1- Intersetorialidade e acesso a bens e serviços essenciais à saúde; 2- Acessibilidade a todos os níveis de atenção, com integralidade, universalidade, equidade e resolutividade; e 3- Gestão do sistema de saúde com garantia do controle social, modernização e política de gestão do trabalho e educação na saúde. “Os temas são definidos com base na Agenda Nacional de

Prioridade de Pesquisa e a FAPESB entra com o apoio na decisão das linhas temáticas, junto com a comunidade e a SESAB”, explica Mariana Ponte, coordenadora do Programa de Parcerias Federais da FAPESB, que cuida do Edital PPSUS.

Os temas do eixo 1 são voltados para promoção, proteção e vigilância da saúde, atenção básica, novas tecnologias do cuidado, assistência farmacêutica e atenção às populações excluídas. No eixo 2, os temas versam sobre humanização do atendimento, saúde materno infantil, políticas e serviços de saúde mental. Já o terceiro eixo engloba temas como controle social e gestão democrática e participativa, gestão do financiamento e expansão da base de C&T e gestão do trabalho e da educação na saúde.

O Edital lançado pela Fapesb para o PPSUS apoia somente os pesquisadores vinculados a universidades sediadas no estado da Bahia. Esse ano o edital PPSUS terá uma inovação. “Nós vamos fazer um edital para grupos multicêntricos. São projetos que devem envolver pelo menos três universidades sediadas no estado da Bahia”, explica Ponte. “A intenção é que tenhamos projetos mais robustos, com maior aplicabilidade para o SUS e que envolvam maiores áreas territoriais dentro do estado”, disse.

Neste ano, o aporte financeiro para o edital será maior que nos anos anteriores, com valor de R\$ 7 milhões.

FUNDAÇÃO BILL & MELINDA GATES REALIZA PARCERIA COM A FAPESB PARA SELEÇÃO DE PROJETOS INOVADORES DE SAÚDE

Uma boa ideia na cabeça, duas páginas de inscrição e é tudo o que você precisa para concorrer ao financiamento de 100 mil dólares oferecido pela Fundação Bill & Melinda Gates em parceria com a FAPESB e as Fundações Estaduais de Amparo à Pesquisa (FAPs) de outros 16 estados brasileiros. O _GoBackGrand_GoBack Challenges Explorations (GCE) é um programa de financiamento para indivíduos com ideias inovadoras e arrojadas para solucionar grandes desafios na área de saúde, agricultura e desenvolvimento.



As inscrições para a 11ª edição do GCE estão abertas até 7 de maio a jovens pesquisadores, cientistas e empreendedores da iniciativa privada ou de organizações não governamentais. O programa não exige do candidato doutorado ou qualquer outra titulação acadêmica, mas seleciona projetos com base em sua solidez e potencial de inovação. Nesta chamada, os candidatos devem apresentar novas soluções de impacto global em cinco diferentes temas: convergências entre saúde humana e animal, interoperabilidade de indicadores sociais, a nova geração da camisinha, doenças tropicais negligenciadas e inovações para mulheres agricultoras.

Lançado pela Fundação Bill & Melinda Gates em 2008, o GCE financiou mais de 800 pesquisadores de 52 países. Três brasileiros já foram contemplados. Um deles é o engenheiro mecânico Antônio Ávila, da Universidade Federal de Minas Gerais (UFMG). O prêmio o estimulou a tirar do papel seu projeto de fossa sanitária biodegradável. Formada por tijolos que se decompõem no meio ambiente, ela se degrada quando está cheia e permite a reutilização do solo para agricultura.

Em dezembro de 2011, a Fundação Bill e Melinda Gates realizou uma parceria com a FAPESB e 16 FAPs. Se um projeto for contemplado pelo GCE, a Fundação do estado do pesquisador vai oferecer um adicional de 50 mil a 100 mil dólares.

As inscrições devem ser feitas *online* e em inglês e vão até o dia 7 de maio. Para inscrever e enviar seu projeto, é preciso criar uma conta do GCE em: <https://gce.gatesfoundation.org>

FAPESB E SETRE FIRMAM ACORDO PARA APOIAR PROJETOS DE ECONOMIA SOLIDÁRIA

A Secretaria do Trabalho, Emprego, Renda e Esporte da Bahia – SETRE e a Fundação de Amparo à Pesquisa do Estado da Bahia – FAPESB estabelecem uma parceria envolvendo um total de R\$ 6 milhões, a serem disponibilizados em 2013 / 2014, para o fomento a tecnologias sociais voltadas a empreendimentos econômicos solidários e para o estímulo à produção científica neste segmento. A parceria prevê o lançamento de editais de apoio a projetos voltados ao fomento ao desenvolvimento tecnológico, à transferência de tecnologias inovadoras, e à produção de conhecimento no contexto da economia solidária. As propostas poderão ser submetidas por ICTs e por organizações da sociedade civil sem fins lucrativos.

Disseminar e fortalecer a Tecnologia Social voltada aos empreendimentos econômicos solidários é uma estratégia da FAPESB para o fortalecimento da sustentabilidade e suas práticas. Esta ação se originou diante da necessidade de pesquisas que incluam a análise da realidade deste segmento e o impacto das ações fomentadas pela política pública estadual, que permitam trazer subsídios para o seu fortalecimento.

Um dos objetivos da parceria é a execução de projetos de desenvolvimento e difusão de tecnologias sociais, em territórios urbanos ou rurais. Com isto, a FAPESB pretende estimular a criação de soluções inovadoras desenvolvidas em interação com a comunidade, para o fortalecimento da sustentabilidade nos Empreendimentos Econômicos Solidários – EES. Estas ações visam a melhoria das condições de vida da população do Estado da Bahia e a redução da pobreza e das desigualdades sociais por meio do desenvolvimento territorial sustentável e solidário.

A parceria prevê ainda o fomento a projetos de pesquisa para o estudo e investigação de experiências, ações, programas e projetos relacionados a políticas públicas em economia solidária. A finalidade é gerar avanços na elaboração teórica, prática e na definição conceitual e metodológica do campo de conhecimento da economia solidária e popular.

Entrevista

Por meio do Programa de Apoio à Pesquisa na Empresa, a FAPESB financia projetos de inovação tecnológica com o intuito de promover o desenvolvimento da inovação e do empreendedorismo e de estimular a cooperação entre empresas e Instituições Científicas e Tecnológicas (ICTs). Saiba mais sobre o apoio a empresas nesta entrevista com Alzir Antonio Mahl, responsável pela Coordenação para Competitividade Empresarial – CCE da Diretoria de Inovação da FAPESB.



1- Como você avalia a atuação da FAPESB no apoio a empresas ao longo dos anos? Houve evolução neste período?

Considero boa a atuação da Fapesb, com um papel cada vez mais importante como ator no sistema baiano de CT&I. A Fundação iniciou o apoio a empresas proponentes de projetos de inovação tecnológica em 2008, quando foi lançado o primeiro edital de subvenção econômica. Até 2013, foram lançados 13 editais com aporte de recursos públicos de R\$ 59 milhões exclusivamente para financiar projetos de inovação de empresas privadas. Considero também que a Fapesb está numa escala crescente de aprendizado em relação às formas de apoio ao meio empresarial, procurando sempre se adaptar às novas condições que o mercado possui e com um engajamento cada vez maior com os parceiros federais e locais. Destaco que, com a capilaridade dos parceiros, temos oportunidade de melhorar o portfólio de apoios para as empresas e ao mesmo tempo superar o desafio de desenvolvimento socioeconômico da Bahia, através da melhoria da competitividade das empresas. Existem desafios que necessitam ser superados e num esforço coletivo conseguiremos melhorar as oportunidades para o setor empresarial no Estado.

2- Quais são as ações da FAPESB no sentido de aproximar as empresas das universidades?

A Fapesb possui um edital específico – que, inclusive, está vigente até o dia 12/07/13 – que incentiva a cooperação entre empresa privadas e ICTs no desenvolvimento de projetos de forma cooperativa. Esta aproximação entre empresas e academia (universidades, centros de pesquisa, faculdades, instituto de pesquisa) é importante, pois cria um canal de acesso ao conhecimento muito útil no desenvolvimento de projetos de inovação, gerando um ambiente propício para desenvolver inovações para o mercado. Assim, a Fapesb vem trabalhando em mecanismos ou formas para que esta aproximação aconteça cada vez mais, como é o caso também dos Editais em formato Cooperativo, onde empresas são parceiras da Fapesb com recursos para apoiar projetos de ICTs baianas.

3- Você acredita que o Parque Tecnológico irá contribuir para estimular a inovação nas empresas baianas?

Sim, acredito. Penso que o Parque Tecnológico é uma conquista para o Estado da Bahia e será um ambiente onde a integração entre empresas, instituições e pesquisadores terá um papel fundamental no desenvolvimento de novas tecnologias, além de incentivar outras empresas da Bahia a inserirem o tema “inovação” em seu dia a dia. Mas não basta apenas ter um ambiente físico para estimular a inovação.

Precisamos trabalhar na elaboração de um conjunto de mecanismos de apoio às empresas e instituições,

amparados por questões legais (legislação, segurança jurídica), financiamentos (públicos ou não), atração de pessoas, empresas e instituições com know how, estímulo ao surgimento de empresas de base tecnológica e aumento da cultura de inovação na Bahia. Assim, poderemos usufruir ou explorar da melhor maneira possível este novo ambiente de geração de tecnologias que é o Parque Tecnológico.

4- Neste ano, o Programa de Apoio à Pesquisa na Empresa – PAPPE terá um novo nome, TECNOVA. O que mudou em relação ao programa?

São poucas as alterações em relação ao apoio na linha de Subvenção Econômica que já existe. Basicamente, é a exigência de um prazo mínimo de 6 meses de existência da empresa para concorrer ao Edital a ser lançado pela Fapesb, uma preocupação com a qualificação das propostas que serão apresentadas, e uma exigência de contrapartida mínima de 5% da empresa proponente do projeto em recursos financeiros. O Estado da Bahia tem uma proposta do TECNOVA aprovada pela FINEP, o que indica que devemos ter mais recursos em edital a ser lançado em 2013.

5- A FAPESB acabou de lançar dois editais para a empresa, o de Apoio à Inovação Aberta e o de Apoio à Cooperação entre Empresas e ICTs. Você poderia falar mais sobre eles?

São dois editais na linha de *open innovation* (inovação aberta) e que já tinham sido lançados em 2010. Passados dois anos da experiência inovadora destes editais, a Fapesb os lançou novamente, pois houve uma curva de aprendizado e conhecimento com os resultados destes apoios. O Edital 008/2013 – Modalidade de Apoio à Inovação Aberta tem como propósito incentivar o desenvolvimento de projetos de inovação tecnológica através da parceria entre duas empresas privadas, tendo como proponente uma empresa situada no estado da Bahia e outra que pode estar localizada na Bahia ou em qualquer estado do país. Com isso, a Fapesb está incentivando as empresas locais a desenvolverem tecnologias para outras empresas ou de forma associativa e contribuindo para que elas adquiram *know how* e *expertise* para melhorar a competitividade, além de expandir o seu mercado de atuação. O Edital 009/2013 – Modalidade Cooperação entre Empresas e ICTs, como já colocado anteriormente, procura incentivar o desenvolvimento de projetos em formato de parceria, pois a Fapesb entende que os projetos propostos pelas empresas podem ter maiores chances de sucesso se houver esta estrutura de apoio da academia.

Projeto do mês

FAZDELIVERY – O GOOGLE DOS DELIVERIES

A cultura de *delivery* já é muito disseminada no Brasil, principalmente para comida. Mas, às vezes, precisamos de algo não apenas para matar a fome, e não sabemos onde encontrar. Pensando nisso, a empresa Apiment, de Salvador, criou o FazDelivery, um site para compra e venda de produtos e serviços de entrega rápida. O portal facilita a vida dos consumidores oferecendo ferramentas para que encontrem o produto ou serviço certo para seus problemas.



PORTAL PROJETO FAZ DELIVERY - APIMENT

Seus criadores, Adriano Fialho, Jailson Brito, Rafael Ávila e Thiago Colares, fizeram uma vasta pesquisa sobre serviços *delivery* e descobriram infinitas possibilidades. Hoje, uma empresa de serviços gerais, por exemplo, pode enviar para a casa do cliente um encanador, eletricista ou pintor. O mesmo serve para salões de beleza, casas de carnes ou até uma loja de muletas. O FazDelivery possibilita não apenas a expansão de negócios que já fazem entregas, como também estimula a criação de novos negócios, oferecendo ao anunciante a chance de aumentar as vendas e a divulgação.

O FazDelivery oferece uma gama de facilidades tanto para as empresas quanto para os consumidores como, por exemplo, um serviço de busca por geolocalização e ferramentas de mapas. O estabelecimento que se cadastrar pode determinar sua área de atendimento. Isso facilita a escolha do consumidor, economizando seu tempo de pesquisa. Por outro lado, o estabelecimento pode pesquisar a demanda por área e incluir entregas para regiões onde a demanda é alta, o que pode ajudá-lo a aumentar as vendas.

Os criadores do portal explicam que a diferença entre a ferramenta de busca por produtos no FazDelivery e outros sites de busca, como o Google, consiste na profundidade e especialidade da pesquisa. Os sites de busca costumam realizar pesquisas genéricas em páginas na Web, enquanto o FazDelivery utiliza tecnologia de ponta para realizar buscas complexas de forma mais especializada. É possível, por exemplo, fazer uma comparação de preços, distância e tempo de entrega entre os estabelecimentos. O consumidor pode combinar atributos para refinar sua busca e conseqüentemente sua escolha.

Atualmente, o FazDelivery oferece um plano de cadastro no qual o estabelecimento ganha uma loja virtual onde pode publicar até 10 produtos de forma gratuita, para poder aparecer nos resultados de busca. Para divulgar mais produtos, a empresa precisa contratar um plano FazDelivery, o que lhe dará ainda acesso a outras funcionalidades, como estatísticas aprofundadas e ações de marketing direcionado.

Cadastre-se e acompanhe o lançamento do portal: fazdelivery.com.br

Elaborado por:  Este exemplar não pode ser vendido. Tiragem: 3.000 exemplares. Distribuição gratuita. Mais informações: www.fapesb.ba.gov.br

AGENDE-SE

25º CONGRESSO DE CARDIOLOGIA
DO ESTADO DA BAHIA
11 a 13 de abril de 2013
Mais informações:
<http://sociedades.cardiol.br/ba/congresso2013/>

1º SIMPÓSIO BAIANO DE
MEDICINA EQUINA -
1º SIMBAMEQ
18 a 20 de abril de 2013
Mais informações:
<http://simbameq2013.wordpress.com/>

1º SIMPÓSIO BRASILEIRO DE
ENTOMOLOGIA CULTURAL
06 a 08 de maio de 2013
Mais informações:
www.entomologiacultural.com.br

SEMINÁRIO ENLACANDO
SEXUALIDADES
15 a 17 de maio de 2013
Mais informações:
<http://www.uneb.br/enlacandosexualidades3/paginaInicial>

I SEMANA DE HISTÓRIA UNEB XIV
27 a 31 de maio de 2013
Mais informações:
<http://semanadehistoriaunebxiv.blogspot.com.br/p/blog>

REPENTES DO RECÔNCAVO
29 a 31 de maio de 2013
Mais informações:
www.narradoresdoreconcavo.uneb.br

*Estes e outros eventos encontram-se no portal da fapesb: www.fapesb.ba.gov.br



Expediente
Editoria de arte e Projeto Gráfico:
Vanessa Teles
Diagramação:
Vanessa Teles
Fotos:
Lorena Bertino e Vanessa Teles
Redação e revisão:
Lorena Bertino

fapesb 
Fundação de Amparo
à Pesquisa do Estado da Bahia

Bahia
GOVERNO
TERRA DE TODOS NÓS
SECRETARIA DE CIÊNCIA,
TECNOLOGIA E INOVAÇÃO